

PRAKTYKI ZAWODOWE 2022/2023



RAPORT

ul. Mazowiecka 28
85-084 Bydgoszcz



**POLITECHNIKA
BYDGOSKA**
Wydział Hodowli i Biologii Zwierząt

Praktyki zawodowe

Praktyka zawodowa jako przedmiot obowiązkowy w programach kształcenia jest realizowana na kierunkach: Zootechnika (studia stacjonarne i niestacjonarne), Zoofizjoterapia oraz Inspekcja weterynaryjna.

Realizacja praktyki zawodowej odbywa się zgodnie z Regulaminem praktyk [1]. Praktyki mogą być realizowane w kraju i za granicą z uwzględnieniem faktu, że organizacja, w której zaplanowano podjęcie praktyki zawodowej w pełni zapewni zakres obowiązków wpisujący się w kierunek kształcenia.

Nadzór nad organizacją praktyk zawodowych pełni Pełnomocnik Dziekana ds. praktyk zawodowych we współpracy z Opiekunami praktyk.

ZASADY ORGANIZACYJNE

W celu poprawy organizacji praktyk zawodowych, przygotowanie studentów do ich podjęcia rozpoczyna spotkanie informacyjne. Studenci mogą wybrać organizację rekomendowaną przez Pełnomocnika [LISTA], albo zadeklarować organizację wybraną samodzielnie w celu jej weryfikacji. Każdy student zobowiązany jest uzyskać zgodę na realizację praktyki od praktykodawcy oraz Pełnomocnika Dziekana ds. praktyk zawodowych. Z każdą organizacją nawiązywana jest odpowiednia umowa, w której wskazywany jest planowany okres realizacji praktyki zawodowej oraz program praktyki. Student ma obowiązek stawić się i realizować

praktykę we wskazanym w umowie okresie. Po zakończeniu praktyki, student ma obowiązek rozliczenia się z praktyk przedkładając kompletną dokumentację. W skład dokumentacji wchodzi: dziennik praktyk [2] zawierający opinię praktykodawcy oraz sprawozdanie [3], opinia praktykodawcy. Na podstawie ustalonego arkusza oceny [4], student uzyskuje adekwatną ocenę.



Stażyści IW na wizytacji w schronisku dla zwierząt

Od przyszłego roku akademickiego planowane jest wprowadzenie zwiększenia ilości opinii studentów związanych z przebiegiem praktyk zawodowych.

PRAKTYKANCY I STAŻYŚCI

Zgodnie z planem studiów na wszystkich wymienionych kierunkach kształcenia, praktyki zawodowe realizowane są na VI semestrze.

W szczególnych przypadkach możliwe jest podjęcie realizacji w trybie przyspieszonym.

Dodatkową możliwością podnoszenia umiejętności „praktycznych” wśród młodzieży z Wydziału Hodowli i Biologii Zwierząt w roku akademickim 2022/2023 było uczestnictwo w programie stażowym w ramach projektu POWR.03.05.00-00-z083/17 „Nowoczesna i efektywna uczelnia [5], którego beneficjentem była Politechnika Bydgoska im. Jana i Jędrzeja Śniadeckich.

W programie stażowym w całej uczelni wzięło udział ponad 130 studentów, z czego 33 stażystów – studentów z Wydziału Hodowli i Biologii Zwierząt. Wśród uczestników programu z kierunku Zoofizjoterapia (10 osób) realizowało staże w dwóch przychodniach weterynaryjnych zajmujących się fizjoterapią zwierząt, schronisku dla zwierząt czy stajni z kadrą zajmującą się fizjoterapią koni. Studenci kierunku Zootechnika (13 osób) poszerzali umiejętności w ramach staży w zakresie pielęgnacji zwierząt, a także w Sano Agrar Institute, w firmach: Bromargo Hatchery, Goodvalley Polska sp. z o.o. oraz Lely Center i Lely East. Studenci kierunku Inspekcja weterynaryjna (10 osób) mieli szansę na sprawdzenie siebie w Wojewódzkim Inspektoracie Weterynarii

oraz w Wojewódzkim Inspektoracie Jakości Handlowej Artykułów Rolno-Spożywczych.



Stażyci ZOOT na wizytacji w ramach współpracy z firmą Lely

„Miła atmosfera w miejscu stażu oraz życzliwi i kompetentni pracownicy. Farmy zautomatyzowane oraz wyposażone w nowoczesny sprzęt. Zatrudnione osoby dbają o zwierzęta i traktują je z należytym szacunkiem”

Katarzyna

„Praca w firmie była cennym doświadczeniem, które w moim przekonaniu podniosło moje kompetencje zawodowe i społeczne, które mogą przełożyć się na potrzeby przyszłych miejsc pracy. Zdobyta wiedza teoretyczna poparta praktyką pozwala na lepsze i sprawniejsze wykonywanie powierzonych obowiązków.”

Monika

„Nauczyłam się lepszej współpracy w grupie z współpracownikami, którzy chętnie dzielili się z nami doświadczeniem oraz wiedzą dotyczącą zwierząt.”

Barbara

REALIZACJA PRAKTYK ZAWODOWYCH

W roku akademickim 2022/2023 w semestrze letnim uprawnionych do realizacji praktyk zawodowych było 121 studentów Wydziału Hodowli i Biologii Zwierząt.

Studenci wykorzystali możliwość podziału czasu przeznaczanego na realizację praktyk, na więcej niż jedną organizację. Grupa ta stanowiła 14% wszystkich praktyk zawodowych realizowanych w r.a. 2022/2023.

	Liczba praktykantów	>1 praktykodawca	% udział	Brak realizacji praktyki	% udział
ZOOT S	5	1	20	0	0
ZOOT N	15	0	0	0	0
IW	16	5	31,25	1	0,16
ZOOF	85	11	12,94118	6	7,058824
Razem	121	17	14,04959	7	5,785124

Na kierunku Zootechnika, praktyki realizowało 5 osób (studia stacjonarne) i 15 osób (studia niestacjonarne). Studenci kierunku kształcenia Zootechnika (ZOOT N) mają obowiązek rozliczenia się z praktyk do końca VII semestru, co na dzień realizacji raportu stanowiło 1/3 grupy przed ostatecznym rozliczeniem się z dokumentacji z praktyk.

Na kierunku Inspekcja weterynaryjna, praktyki zrealizowało 16 osób, a na kierunku kształcenia Zoofizjoterapia – 85.

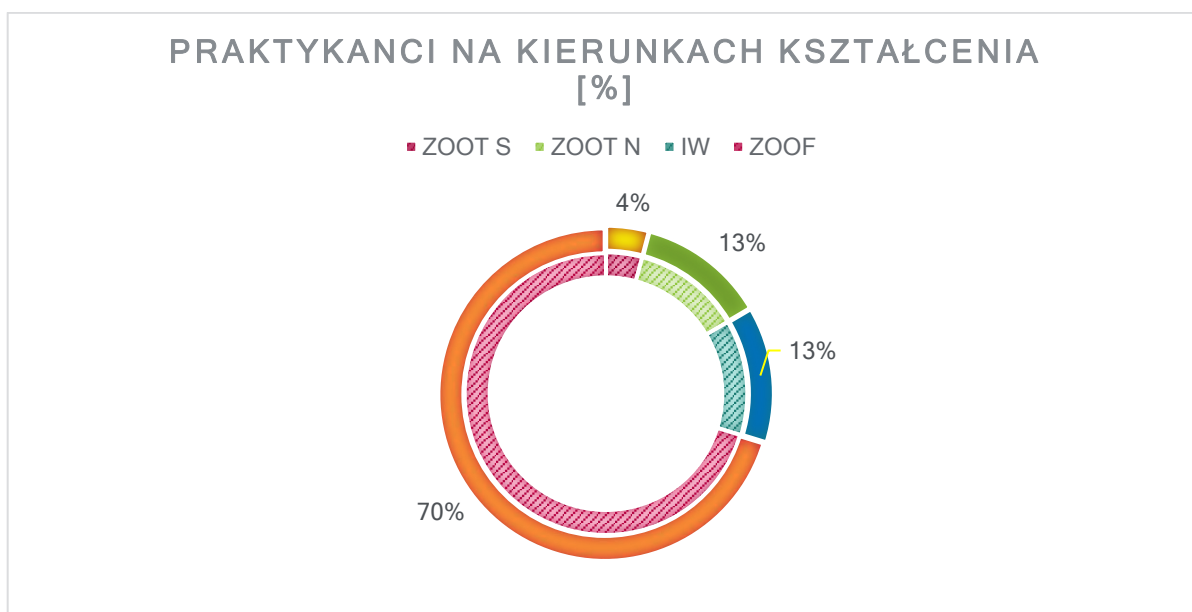

DOBÓR PRAKTYKODAWCY

Dobór praktykodawcy przez studentów wynika głównie z obszaru zainteresowań, które student planuje rozwijać poprzez nabywanie umiejętności. Dodatkowym argumentem doboru praktykodawcy jest lokalizacja jednostki lub jej rozpoznawalność.

Wśród studentów kierunku Zootechnika (I stopnia stacjonarne) największym zainteresowaniem cieszyła się praca z końmi oraz trzodą chlewną (łącznie ponad 60%), a następnie z bydłem mlecznym i mięsnym.

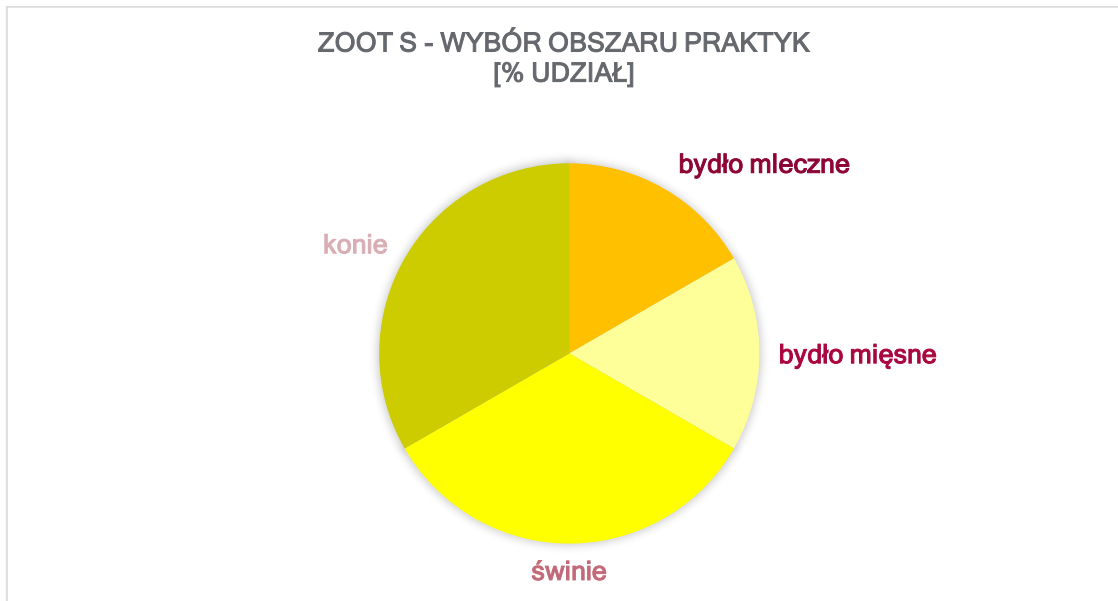

Studenci kierunku Zootechnika (I stopnia niestacjonarne) wybierali pracę z trzodą chlewną lub bydłem mlecznym (*stan na dzień opracowania raportu – 10 z 15 praktykantów rozliczonych z praktyk zawodowych).

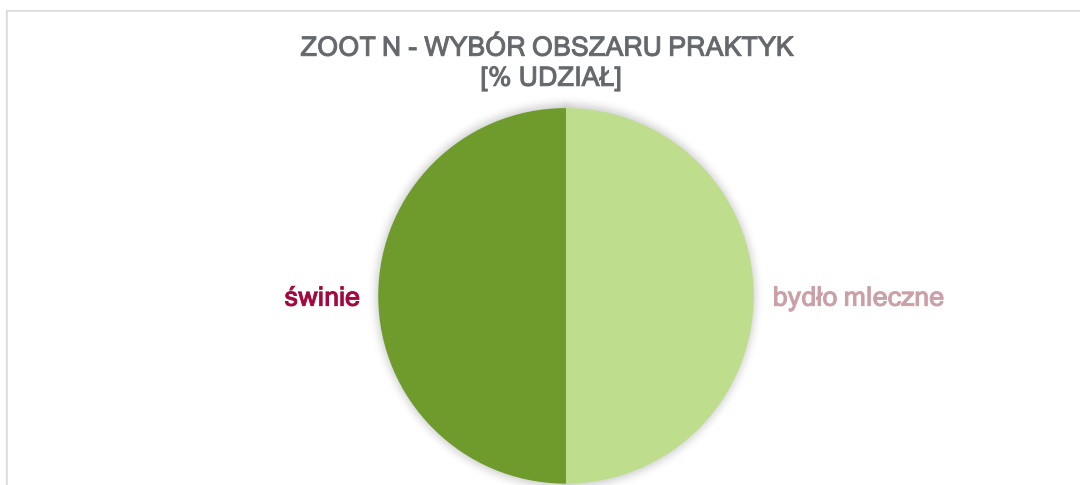

Studenci kierunku Inspekcja weterynaryjna realizowali praktyki zawodowe głównie w Inspektoratach Weterynarii na poziomie wojewódzkim oraz powiatowym. Inne organizacje to Wojewódzki Inspektorat Jakości Handlowej Artykułów Rolno-Spożywczych, Stacje Sanitarno-Epidemiologiczne, zakłady paszowe lub rolne oraz laboratoria.

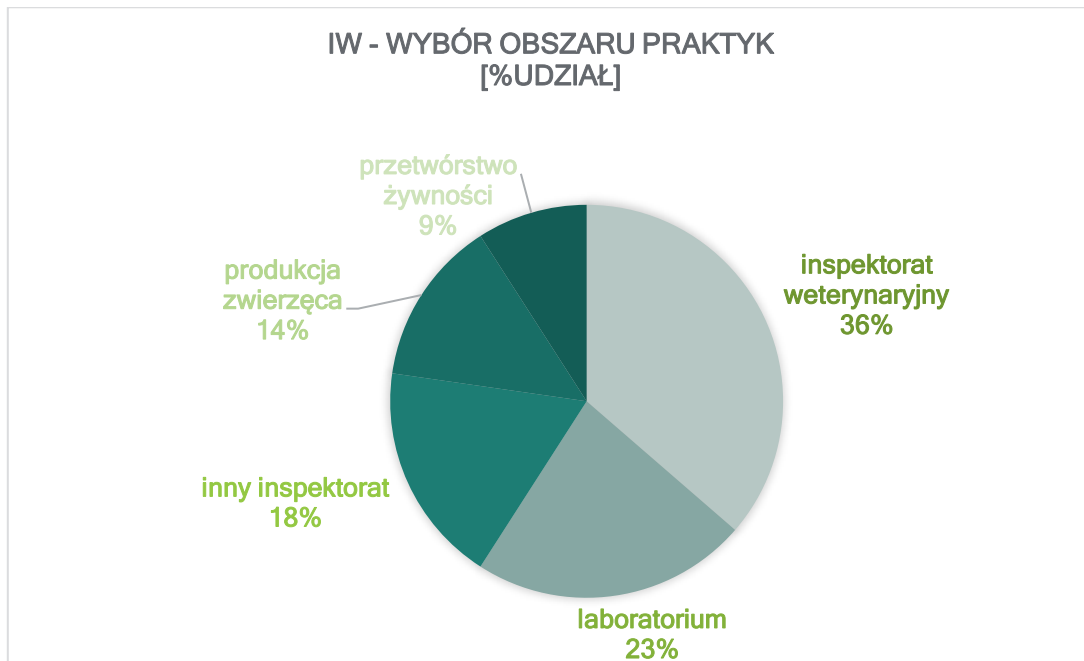

Studenci kierunku Zoofizjoterapia realizowali swoje praktyki zawodowe w organizacjach zajmujących się rehabilitacją zwierząt (53,3%), opieką weterynaryjną (41,3%) czy opieką nad zwierzętami (4,34%) lub w ogrodach zoologicznych (1,08%).

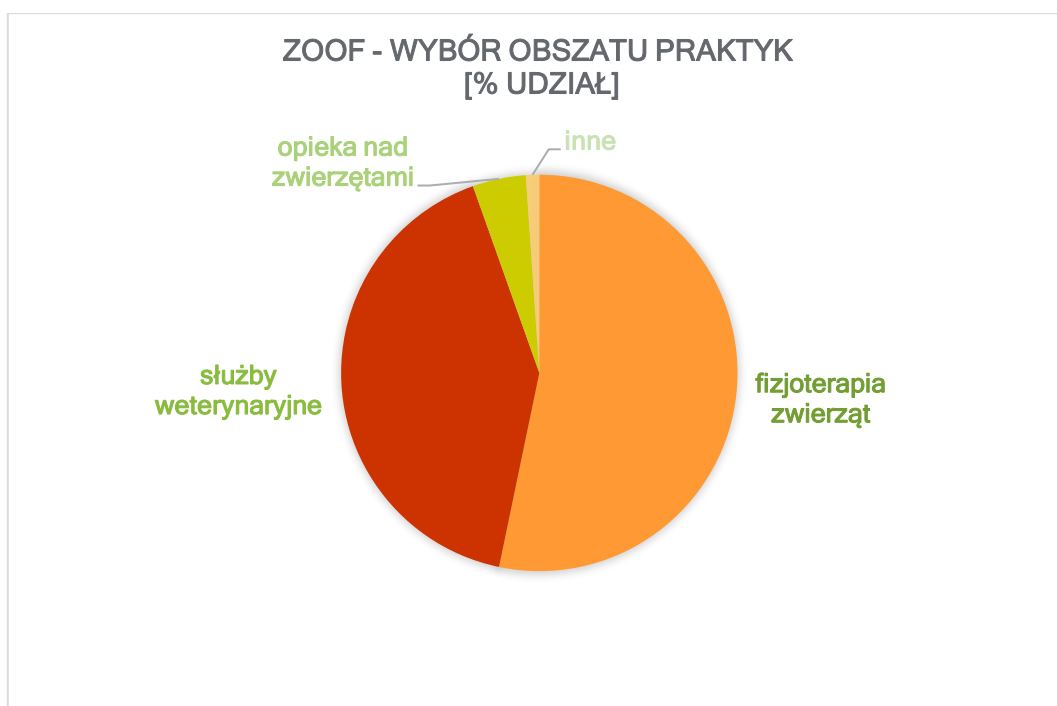

Ze wszystkimi organizatorami praktyk podpisano umowy na realizację praktyk zawodowych.

REZULTATY PRAKTYKANTÓW

Studenci po zakończeniu praktyk, przedkładają zestaw wymaganych dokumentów do oceny. Ocena z praktyk uwzględnia ustandaryzowane elementy, w tym potwierdzenie przepracowania adekwatnego dla kierunku kształcenia minimum godzinowego oraz sprawozdanie z praktyk. Składnikiem oceny końcowej jest opinia opisowa opiekuna praktykanta w organizacji praktykodawcy oraz wypełniona ankieta zawarta w dzienniku praktyk.

	5,0	4,5	4,0	3,5	3,0	2,0	n. p.	powtarzanie
ZOOT S	5,0	0,0	0,0	0,0	0,0	0,0	0,0	0,0
ZOOT N*	5,0	3,0	2,0	0,0	0,0	0,0	0,0	0,0
IW	14,0	0,0	1,0	0,0	0,0	0,0	0,0	0,0
ZOOF	45,0	31,0	2,0	1,0	0,0	0,0	5,0	1,0

Uzyskane przez studentów wyniki przedstawiono poniżej na wykresach:

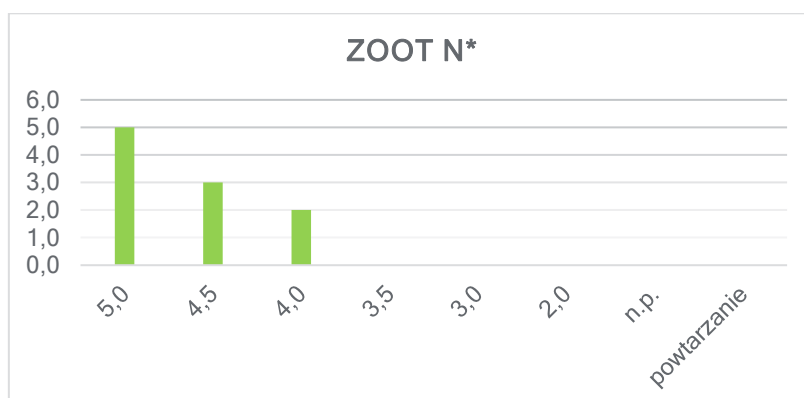

Do analizy wykorzystano 10 z 15 zestawów.

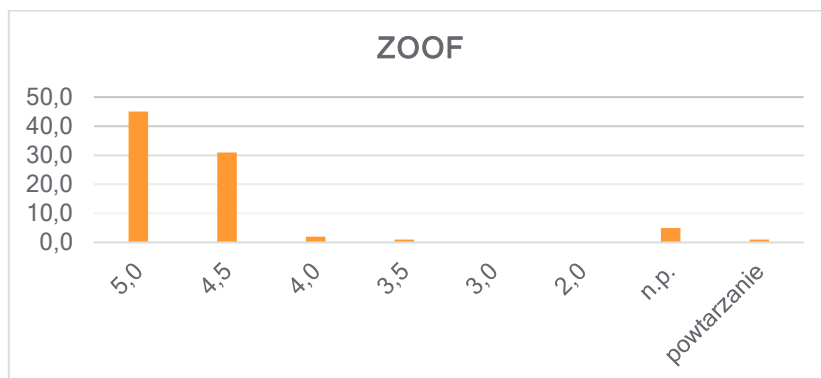
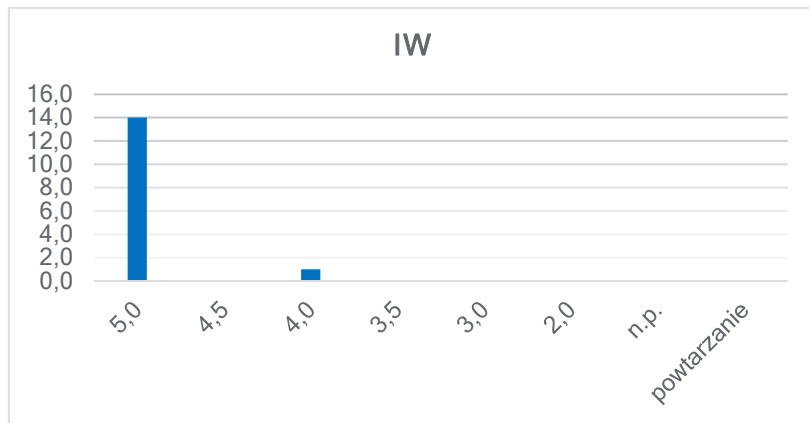

PODSUMOWANIE

Wszyscy praktykanci uzyskali pozytywne opinie swoich opiekunów praktyk. Wprowadzenie zasad oceniania uwzględniającego ankietę opiekuna praktyk sprawdziło się. W przedkładanych w swoich sprawozdaniach praktykanci, wskazywali, że praktykodawcy zapewniali szkolenie z zakresu bezpieczeństwa i higieny pracy, szkolenie stanowiskowe i pełną organizację czasu.

Z opisów i relacji w dziennikach praktyk oraz sprawozdaniach, wynika stwierdzenie o możliwości wykorzystywania zdobytej na studiach wiedzy i nabywaniu praktycznych umiejętności. Dzięki czemu zauważalna jest progresja w trakcie trwania praktyk zawodowych. Praktykanci rozpoczynając praktyki mieli powierzane proste czynności w organizacjach, ale w toku realizacji praktyk, powierzano im trudniejsze

zadania, niejednokrotnie realizowane przez nich samodzielnie pod koniec okresu praktyk. Wprowadzenie edytowalnych formularzy dokumentacji praktyk, udostępnienie ich na stronie WHiBZ usystematyzowało składniki przedkładanej dokumentacji. Poprawie uległa również ich estetyka, co wpisuje się w jakość oraz dbałość opracowywania dokumentacji przez studentów.

Wskaźnik zwrotu ankiet satysfakcji studentów z przebiegu praktyki wyniósł 17,35%, co stanowić może nowe wyzwanie na rok akademicki 2023/2024.

Dodatkowo warto przyspieszyć termin organizacji spotkań wstępnych ze studentami z uwagi na planowanie przyjmowania praktykantów w instytucjach nadzorujących.

Opracowanie: 08.10.2023 r.

*Pełnomocnik Dziekana ds. praktyk
zawodowych*

/dr hab. inż. Mirosław Banaszak, prof. PBŚ/